

BAB V

Pertanian

Produk Pertanian



Produk	Jumlah
Padi	12.042,85 Ton
Palawija	230,35 Ton
Sayuran	1.107,8 Ton
Buah-Buahan	3.386,21 Ton

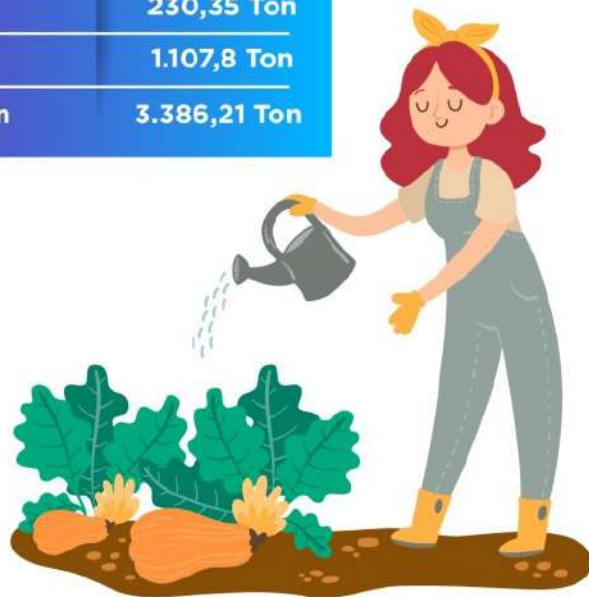

Banyaknya Ternak yang Dipotong



Produksi Ikan



Sumber :
Dinas Ketahanan Pangan dan
Pertanian Kota Surabaya

DAFTAR ISI

BAB V

A. Produksi Pertanian.....	270
Data Statistik Luas Lahan Pertanian yang Diusahakan Menurut Jenis Pengairan Per Kecamatan (Ha)	272
Data Statistik Luas Panen Tanaman Pangan Menurut Jenisnya (Ha) ...	278
Data Statistik Produksi Tanaman Pangan Menurut Jenisnya (Ton)	279
Data Statistik Realisasi Luas Tanaman Padi Varietas Unggul dan Varietas Lokal Menurut Jenisnya (Ha).....	280
Data Statistik Target dan Realisasi Intensifikasi Tanaman Padi (Ha)	281
Data Statistik Luas Panen Tanaman Sayuran Menurut Jenisnya (Ha) ..	282
Data Statistik Produksi Tanaman Sayuran Menurut Jenisnya (Ton)	283
Data Statistik Banyaknya Tanaman Buah-buahan yang Berproduksi Menurut Jenis Tanaman (Pohon)	284
Data Statistik Produksi Tanaman Buah-buahan Menurut Jenis Tanaman (Ton).....	285
B. Produksi Peternakan.....	286
Data Statistik Banyaknya Ternak yang Dipotong Menurut Jenisnya Per Bulan	287
Data Statistik Populasi Ternak dan Unggas yang Dipotong Menurut Jenisnya	289
C. Produksi Perikanan.....	290
Data Statistik Banyaknya Nelayan, Pengusaha Tambak dan Rata-rata Pendapatannya	292
Data Statistik Banyaknya Penangkap Ikan Menurut Jenisnya	293
Data Statistik Produksi Ikan Laut dan Ikan Darat (Ton).....	294
Data Statistik Produksi Ikan Laut Menurut Jenisnya	295
Data Statistik Produksi Ikan Darat Menurut Tempat Penangkapan dan Jenis Ikan (Ton)	296

A. Produksi Pertanian

Sebagai Kota Perdagangan dan Jasa, kontribusi sektor pertanian di Kota Surabaya sangatlah minim. Karena keterbatasan lahan yang telah beralih fungsi di kawasan perkotaan, serta beralihnya mata pencaharian petani ke sektor yang lebih menguntungkan dari segi ekonomi. Produksi padi di Surabaya pada tahun 2020 adalah 12.042,85 ton, yang terdiri dari 11.909,77 ton padi sawah dan 133,08 ton padi ladang. Jika dibandingkan dengan tahun 2019, jumlah produksi padi sawah mengalami peningkatan dari 9.128,06 ton menjadi 11.909,77 ton di tahun 2020. Berbeda dengan jumlah produksi padi ladang yang mengalami penurunan dari 557,15 ton pada tahun 2019 menjadi 133,08 ton pada tahun 2020. Sementara untuk produksi jagung mengalami peningkatan dari 109,88 ton menjadi 230,35 ton pada tahun 2020.

Meningkatnya jumlah produksi padi sawah juga tidak terlepas dari pelaksanaan program intensifikasi tanaman padi. Intensifikasi tanaman padi (ITP) merupakan sebuah metode untuk meningkatkan jumlah produksi padi. Pada tahun 2020 terdapat 1.879 Ha lahan yang sudah menerapkan program intensifikasi tanaman padi, dari target yang ditetapkan sebesar 2.114 Ha. Hal ini menunjukkan bahwa program intensifikasi tanaman padi sudah mencapai 88,88%. Jika dibandingkan dengan tahun 2019, capaian program intensifikasi mengalami peningkatan yang cukup signifikan, dari sebelumnya 56,62% menjadi 88,88%.

Selain makanan pokok, juga terdapat beberapa jenis sayuran dan buah-buahan. Luas panen tanaman sayuran pada tahun 2020 adalah 461 Ha. Jumlah tersebut mengalami penurunan dibandingkan tahun 2019 yaitu sebesar 579 Ha. Jenis sayuran yang ditanam di Surabaya diantaranya Lombok, Tomat, Bayam, Sawi, Kangkung, dan Garbis/Melon/ Semangka. Adapun jumlah panen sayuran yang diproduksi pada tahun 2020 adalah 1.107,8 ton, yang terdiri dari 307,3 ton lombok; 296,1 ton tomat; 46,5 ton bayam; 29,4 ton sawi; 108,3 ton kangkung; dan 320,2 ton garbis/melon/semangka.

Sementara itu, untuk buah buahan yang di produksi di Surabaya diantaranya Mangga, Jambu Air, Jambu Biji, Jeruk Besar dan Jeruk Keprok, Zurzaak, Belimbing, dan Pisang. Secara keseluruhan pada tahun 2020, terdapat 160.452 tanaman buah-buahan yang berproduksi, dengan jumlah produksi sebanyak 3.386,21 ton. Buah yang paling banyak berproduksi sepanjang tahun 2020 adalah buah Mangga, yaitu terdapat 92.894 tanaman buah-buahan yang berproduksi, dengan jumlah produksi sebanyak 1.067,05 ton.

Data Statistik Luas Lahan Pertanian yang Diusahakan Menurut Jenis Pengairan Per Kecamatan (Ha)

Tabel: 05.01.01 Luas Lahan Pertanian yang Diusahakan Menurut Jenis Pengairan Per Kecamatan (Ha)

Kecamatan	Jenis Pengairan		Jumlah	
	Teknis	Setengah Teknis Sederhana		
(1)	(2)	(3)	(4)	(5)
Surabaya Pusat				
01. Tegalsari	-	-	-	-
02. Genteng	-	-	-	-
03. Bubutan	-	-	-	-
04. Simokerto	-	-	-	-
Surabaya Utara				
05. Pabean Cantikan	-	-	-	-
06. Semampir	-	-	-	-
07. Krembangan	-	-	-	-
08. Kenjeran	-	-	-	-
09. Bulak	-	-	-	-
Surabaya Timur				
10. Tambaksari	-	-	-	-
11. Gubeng	-	-	-	-
12. Rungkut	-	-	-	-
13. Tenggiling Mejoyo	-	-	-	-
14. Gunung Anyar	-	-	-	-
15. Sukolilo	-	-	-	-
16. Mulyorejo	-	-	-	-

Tabel: 05.01.01 Lanjutan

Kecamatan	Jenis Pengairan			Jumlah
	Teknis	Setengah Teknis	Sederhana	
(1)	(2)	(3)	(4)	(5)
Surabaya Selatan				
17. Sawahan	-	-	-	-
18. Wonokromo	-	-	-	-
19. Karangpilang	-	-	-	-
20. Dukuh Pakis	-	-	-	-
21. Wiyung	-	-	-	-
22. Wonocolo	-	-	-	-
23. Gayungan	-	-	-	-
24. Jambangan	-	-	-	-
Surabaya Barat				
25. Tandes	-	-	-	-
26. Sukomanunggal	-	-	-	-
27. Asemrowo	-	-	-	-
28. Benowo	-	-	-	-
29. Pakal	-	-	-	-
30. Lakarsantri	-	-	-	-
31. Sambikerep	-	-	-	-
Jumlah	-	-	-	-

Tabel: 05.01.01 Lanjutan

Tahun	Jenis Pengairan			Jumlah
	Teknis	Setengah Teknis	Sederhana	
(1)	(2)	(3)	(4)	(5)
2019	-	-	2,5	2,5
2018	-	-	2,5	2,5
2017	-	-	32,00	32,00
2016	-	-	35,00	35,00
2015	-	-	167,00	167,00
2014	-	-	158,00	158,00

Sumber : Dinas Ketahanan Pangan dan Pertanian Kota Surabaya

Tabel: 05.01.01 Lanjutan

Kecamatan	Jenis Pengairan		Jumlah
	Sawah Tadah Hujan	Tegal/Ladang/ Kebun/Pekarangan	
(1)			
Surabaya Pusat			
01. Tegalsari	-	-	-
02. Genteng	-	-	-
03. Bubutan	-	-	-
04. Simokerto	-	-	-
Surabaya Utara			
Pabean			-
05. Cantikan	-	-	-
06. Semampir	-	17,80	17,8
07. Krembangan	-	-	-
08. Kenjeran	-	1,40	1,40
09. Bulak	107,00	-	107,00
Surabaya Timur			
10. Tambaksari	-	-	-
11. Gubeng	-	-	-
12. Rungkut	7,00	-	7,00
Tenggilis			
13. Mejoyo	-	-	-
14. Gunung Anyar	-	-	-
15. Sukolilo	68,00	198,00	266,00
16. Mulyorejo	36,80	-	36,80

Tabel: 05.01.01 Lanjutan

Kecamatan	Jenis Pengairan			Jumlah
	Teknis	Setengah Teknis	Sederhana	
(1)	(2)	(3)	(4)	(5)
Surabaya Selatan				
17. Sawahan	-	-	-	-
18. Wonokromo	-	-	-	-
19. Karangpilang	-	38,00	15,00	53,00
20. Dukuh Pakis	-	-	-	-
21. Wiyung	-	44,00	-	44,00
22. Wonocolo	-	2,50	-	2,50
23. Gayungan	-	3,00	-	3,00
24. Jambangan	-	1,00	-	1,00
Surabaya Barat				
25. Tandes	-	5,00	-	5,00
26. Sukomanunggal	-	-	-	-
27. Asemrowo	-	-	-	-
28. Benowo	-	92,00	-	92,00
29. Pakal	-	169,00	61,00	230,00
30. Lakarsantri	-	457,80	244,40	702,20
31. Sambikerep	-	133,00	185,40	318,40
Jumlah	-	1.164,10	723,00	1.887,10

Tabel: 05.01.01 Lanjutan

Tahun	Jenis Pengairan			Jumlah
	Teknis	Setengah Teknis	Sederhana	
(1)	(2)	(3)	(4)	(5)
2019	-	1.172,59	849,67	2.022,26
2018	-	1.139,20	1.414,88	2.554,08
2017	-	1.190,00	1.396,00	2.586,00
2016	-	1.442,00	1.609,00	3.051,00
2015	-	1.321,60	1.684,44	3.006,04
2014	-	1.229,60	1.813,39	3.042,99

Sumber : Dinas Ketahanan Pangan dan Pertanian Kota Surabaya

Data Statistik Luas Panen Tanaman Pangan Menurut Jenisnya (Ha)

Tabel: 05.01.02 Luas Panen Tanaman Pangan Menurut Jenisnya (Ha)

Jenis Tanaman	2014	2015	2016	2017	2018	2019	2020
(1)	(2)	(3)	(4)	(5)	(6)	(7)	(8)
01. Padi	1.086,86	1.760,31	2.303,00	2.017,00	1.843,83	1.750,00	1.855,00
- Padi Sawah	1.661,86	1.760,31	2.166,00	1.874,00	1.704,83	1.643,00	1.835,00
- Padi Ladang	25,00	-	137,00	143,00	139,00	107,00	20,00
02. Palawija	131,00	232,00	134,00	118,00	97,00	32,50	68,30
- Jagung	88,00	202,00	111,00	103,00	82,00	32,50	68,30
- Ketela Pohon	14,00	8,00	1,00	1,00	1,00	-	-
- Ketela Rambat	2,00	-	-	-	-	-	-
- Kacang Tanah	3,00	-	8,00	-	-	-	-
- Kacang Hijau	24,00	22,00	14,00	14,00	14,00	-	-
- Kedelai	-	-	-	-	-	-	-

Sumber : Dinas Ketahanan Pangan dan Pertanian Kota Surabaya

Data Statistik Produksi Tanaman Pangan Menurut Jenisnya (Ton)

Tabel: 05.01.03 Produksi Tanaman Pangan Menurut Jenisnya (Ton)

Jenis Tanaman	2014	2015	2016	2017	2018	2019	2020
(1)	(2)	(3)	(4)	(5)	(6)	(7)	(8)
01. Padi	9.424,38	-	11.851,17	10.568,57	10.130,64	9.685,21	12.042,85
- Padi Sawah	9.291,48	-	11.092,05	9.765,87	9.327,78	9.128,06	11.909,77
- Padi Ladang	132,90	-	759,12	802,70	802,86	557,15	133,08
02. Palawija	501,90	1.052,19	596,11	533,30	430,74	109,88	230,35
-Jagung	366,43	948,79	519,20	503,05	400,49	109,88	230,35
-Ketela Pohon	65,27	69,52	8,69	8,69	8,69	-	-
-Ketela Rambat	36,00	-	-	-	-	-	-
-Kacang Tanah	5,40	-	46,66	-	-	-	-
-Kacang Hijau	28,80	33,88	21,56	21,56	21,56	-	-
-Kedelai	-	-	-	-	-	-	-

Sumber : Dinas Ketahanan Pangan dan Pertanian Kota Surabaya

Data Statistik Realisasi Luas Tanaman Padi Varietas Unggul dan Varietas Lokal Menurut Jenisnya (Ha)

Tabel: 05.01.04 Realisasi Luas Tanaman Padi Varietas Unggul dan Varietas Lokal Menurut Jenisnya (Ha)

Jenis Tanaman	2014	2015	2016	2017	2018	2019	2020
(1)	(3)	(4)	(5)	(6)	(7)	(8)	(8)
01. Varietas Unggul							
1. IR – 36	-	-	-	-	-	-	-
2. IR – 54	-	-	-	-	-	-	-
3. IR – 64	502	560	686	605	557	368	375,8
4. GH 33 (<i>Cisedani</i>)	-	-	-	-	-	-	-
5. Sedang	-	-	-	-	-	-	-
6. Kruning Aceh	-	-	-	-	-	-	-
7. Cisanggarung	-	-	-	-	-	-	-
02. Varietas Unggul Lainnya	34	1.171	1.308	1.412	1.291	860	1.503,2
03. Varietas Lokal	-	-	-	-	-	-	-
Jumlah	2.169	1.868	2.286	2.017	1.856	1.228	1.879

Sumber : Dinas Ketahanan Pangan dan Pertanian Kota Surabaya

Data Statistik Target dan Realisasi Intensifikasi Tanaman Padi (Ha)

Tabel: 05.01.05 Target dan Realisasi Intensifikasi Tanaman Padi (Ha)

Tahun	Target (Ha)	Realisasi (Ha)	Persentase (%)
(1)	(2)	(3)	(4)
2019/2020	2.114	1.879	88,88
2018/2019	2.169	1.228	56,62
2017/2018	2.188	1.856	84,83
2016/2017	2.522	2.017	80,00
2015/2016	2.126	2.286	107,50
2014/2015	1.956	1.868	95,50
2013/2014	2.860	1.673	58,50
2012/2013	3.029	2.004	66,16
2011/2012	3.153	2.379	75,45
2010/2011	1.454	2.379	163,62
2009/2010	1.500	2.886	192,40
2008/2009	1.449	2.886	199,17
2007/2008	1.338	2.886	215,70
2006/2007	1.400	1.660	118,54
2005/2006	1.486	1.482	99,73

Sumber : Dinas Ketahanan Pangan dan Pertanian Kota Surabaya

Data Statistik Luas Panen Tanaman Sayuran Menurut Jenisnya (Ha)

Tabel: 05.01.06 Luas Panen Tanaman Sayuran Menurut Jenisnya (Ha)

Jenis Tanaman	2014	2015	2016	2017	2018	2019	2020
(1)	(2)	(3)	(4)	(5)	(6)	(7)	(8)
1. Lombok	145	160	206	71	179	266	292
2. Tomat	22	57	63	42	55	37	12
3. Bayam	63	114	65	60	42	41	34
4. Sawi	54	77	69	61	44	27	28
5. Kangkung	81	136	91	87	63	71	71
Garbis/Melon/ 6. Semangka	64	28	19	5	68	137	24
Jumlah	429	572	513	326	451	579	461

Sumber : Dinas Ketahanan Pangan dan Pertanian Kota Surabaya

Data Statistik Produksi Tanaman Sayuran Menurut Jenisnya (Ton)

Tabel: 05.01.07 Produksi Tanaman Sayuran Menurut Jenisnya (Ton)

Jenis Tanaman	2014	2015	2016	2017	2018	2019	2020
(1)	(2)	(3)	(4)	(5)	(6)	(7)	(8)
1. Lombok	69,20	299,00	406,90	174,40	471,00	528,10	307,3
2. Tomat	46,30	115,50	157,10	234,40	408,79	431,7	296,1
3. Bayam	70,90	122,90	120,50	144,20	85,94	78,9	46,5
4. Sawi	75,10	170,80	193,70	197,60	120,08	64,4	29,4
5. Kangkung	78,00	161,40	175,10	197,80	146,22	143,4	108,3
6. Garbis/Melon/ Semangka/	280,90	861,10	177,50	1,00	98,66	666	320,2
Jumlah	620,40	1.730,7	1.230,8	949,40	1.330,69	1.912,5	1.107,8

Sumber : Dinas Ketahanan Pangan dan Pertanian Kota Surabaya

Data Statistik Banyaknya Tanaman Buah-buahan yang Berproduksi Menurut Jenis Tanaman (Pohon)

Tabel: 05.01.08 Banyaknya Tanaman Buah-buahan yang Berproduksi Menurut Jenis Tanaman (Pohon)

Jenis Tanaman	2015	2016	2017	2018	2019	2020
(1)	(2)	(3)	(4)	(5)	(6)	(7)
1. Mangga	88.065	70.912	80.191	86.800	117.164	92.894
2. Jambu Air	21.832	23.940	11.919	19.297	31.806	19.988
3. Jambu Biji	8.331	8.871	9.144	6.884	9.686	8.877
4. Jeruk Besar dan Jeruk Keprok	-	-	-	-	-	78
5. Zurzaak	2.016	1.919	1.013	1.282	1.597	1.350
6. Belimbing	19.046	19.936	17.878	15.681	16.400	17.300
7. Pisang	27.572	26.746	26.254	20.657	21.195	19.965
Jumlah	166.862	152.314	146.399	150.601	197.848	160.452

Sumber : Dinas Ketahanan Pangan dan Pertanian Kota Surabaya

Data Statistik Produksi Tanaman Buah-buahan Menurut Jenis Tanaman (Ton)

Tabel: 05.01.09 Jumlah Produksi Buah-buahan Menurut Jenis Tanaman (Ton)

Jenis Tanaman	2015	2016	2017	2018	2019	2020
(1)	(2)	(3)	(4)	(5)	(6)	(7)
1. Mangga	1.681,80	3.246,13	3.390,10	1.220,73	759	1.067,05
2. Jambu Air	103,90	335,98	181,70	172,21	135,8	90,94
3. Jambu Biji	59,63	105,65	98,60	77,01	43,6	69,17
4. Jeruk Besar dan Jeruk Keprok	-	-	-	-	-	49
5. Zurzaak	27,85	18,82	20,60	3,25	5	9,911
6. Belimbing	114,75	223,63	201,40	1.575,41	89,7	107,57
7. Pisang	302,90	319,15	320,90	133,89	384,4	1.992,57
Jumlah	2.290,83	4.249,35	4.213,30	3.182,50	1.417,50	3.386,21

Sumber : Dinas Ketahanan Pangan dan Pertanian Kota Surabaya

B. Produksi Peternakan

Pemotongan hewan ternak di Kota Surabaya mengalami penurunan pada kurun waktu 2 tahun terakhir. Berdasarkan data dari Dinas Ketahanan Pangan dan pertanian Kota Surabaya, pada 2018 jumlah total pemotongan hewan ternak sejumlah 114.088 ekor. Pada tahun 2019 jumlah tersebut menurun menjadi 110.486 hewan ternak. Pada tahun 2020 kembali terjadi penurunan hewan ternak dengan jumlah 99.267 ekor yang terdiri atas sapi sejumlah 44.587 ekor, kambing sejumlah 9.637 ekor, dan babi sejumlah 45.043. Hewan ternak yang paling banyak di potong pada tahun 2020 adalah Sapi dengan total 44.587 ekor. Jumlah tersebut menurun jika dibanding tahun sebelumnya yaitu 51.354 ekor.

Populasi ternak dan unggas yang dipotong di kota Surabaya pada tahun 2020 terbagi atas 12 jenis, diantaranya sapi, sapi perah, kerbau, kuda, kambing, domba, kelinci, ayam buras, ayam petelur, ayam pedaging, itik, dan burung dara. Secara keseluruhan jumlah ternak dan unggas yang dipotong di kota Surabaya sebanyak 20.789 ekor. Jumlah ini jika dibandingkan dengan jumlah pada tahun 2019 telah mengalami penurunan, dimana jumlah pada tahun 2019 adalah 27.006 ekor. Jumlah hewan yang paling banyak dipotong pada tahun 2020 adalah ayam buras, yaitu sebanyak 12.757 ekor.

Data Statistik Banyaknya Ternak yang Dipotong Menurut Jenisnya Per Bulan

Tabel: 05.02.01 Banyaknya Ternak yang Dipotong Menurut Jenisnya Per Bulan

Bulan	Sapi	Kambing	Babi	Jumlah
(1)	(2)	(3)	(5)	(6)
January	3.975	1.161	3.956	9.092
Pebruari	4.077	1.046	3.311	8.434
Maret	4.319	1.133	3.613	9.065
April	3.676	820	3.534	8.030
Mei	4.107	1.074	3.623	8.804
Juni	3.938	929	3.898	8.765
Juli	3.874	829	3.673	8.376
Agustus	2.714	756	3.959	7.429
September	3.133	479	3.639	7.251
Oktober	3.381	481	3.840	7.702
Nopember	3.595	405	3.751	7.751
Desember	3.798	524	4.246	8.568
Jumlah	44.587	9.637	45.043	99.267

Tabel: 05.02.01 Lanjutan

Bulan	Sapi/Kerbau	Kambing	Babi	Jumlah
(1)	(2)	(3)	(5)	(6)
2019	51.354	16.127	40.008	110.486
2018	52.862	13.402	43.582	114.088
2017	56.300	35.434	40.474	147.375
2015	55.990	10.641	35.729	107.639
2014	58.799	8.634	38.041	110.542
2013	75.517	13.014	38.018	125.549
2012	105.720	13.181	36.335	160.458
2011	105.713	-	5.339	36.236
2010	76.399	-	4.217	39.354

Sumber : Dinas Ketahanan Pangan dan Pertanian Kota Surabaya

Data Statistik Populasi Ternak dan Unggas yang Dipotong Menurut Jenisnya

Tabel: 05.02.02 Populasi Ternak dan Unggas yang Dipotong Menurut Jenisnya

Jenis Ternak	2018	2019	2020
(1)	(2)	(3)	(4)
Sapi	112	45	47
Sapi Perah	428	355	219
Kerbau	30	29	13
Kuda	44	114	79
Kambing	2.566	1.193	810
Domba	250	233	221
Kelinci	42	58	87
Ayam Buras	13.992	13.878	12.757
Ayam Petelur	135	320	1.522
Ayam Pedaging	60	-	-
Itik	2.016	5.842	4.368
Burung Dara	-	4.999	5.817
	19.675	27.066	25.940

Sumber : Dinas Ketahanan Pangan dan Pertanian Kota Surabaya

C. Produksi Perikanan

Jumlah penduduk kota Surabaya yang berprofesi sebagai nelayan pada tahun 2020 mengalami penurunan jika dibandingkan dengan beberapa tahun sebelumnya. Tercatat pada tahun 2018, jumlah nelayan di kota Surabaya sejumlah 2.066 orang, di tahun 2019 jumlah penduduk yang menjadi nelayan menurun dengan jumlah akhir 2.045. Kemudian pada tahun 2020 kembali terjadi penurunan dengan jumlah nelayan 1.953 orang yang terbagi atas 1.420 nelayan motorisasi dan 533 nelayan tradisional dengan rata rata pendapatan sebesar Rp 2.921.423,-.

Selain nelayan, sektor perikanan di kota Surabaya juga didukung oleh pengusaha tambak. Jumlah pengusaha tambak di kota Surabaya dalam kurun waktu 5 tahun tidak banyak mengalami perubahan dengan jumlah 781 pengusaha tambak. Sedangkan untuk rata-rata pendapatan pengusaha tambak, mengalami peningkatan dibandingkan tahun 2019. Rata-rata pendapatan tahun 2019 adalah Rp 4.784.739,- menjadi Rp 4.879.596,- pada tahun 2020.

Menurut data dari Dinas Ketahanan Pangan dan Pertanian Kota Surabaya, Jenis penangkap ikan di kota Surabaya pada tahun 2020 sejumlah 5.834 yang terbagi atas penangkap ikan menggunakan jaring sejumlah 2.974, penangkap ikan menggunakan perangkap sejumlah 1.750, menggunakan pancing sejumlah 1.030 dan lainnya sejumlah 50.

Salah satu sumber pangan di kota Surabaya adalah hasil tangkapan ikan yang di dapat nelayan dari laut maupun tambak. Pada tahun 2020 tangkapan ikan laut sejumlah 7.592,5 ton sedangkan untuk ikan darat sejumlah 9.014,11 ton sehingga total produksi ikan laut dan darat pada tahun 2020 sejumlah 16.606,61 ton. Berdasarkan jumlah produksi ikan laut yang didapatkan pada tahun 2020, tangkapan hasil laut yang paling banyak adalah Ikan belanak yaitu mencapai 2.479,20 ton. Jenis selanjutnya yang paling mendominasi adalah Manyung dengan total tangkapan sejumlah 1.405,00 ton.

Jumlah tangkapan ikan laut pada tahun 2020 merupakan jumlah tangkapan terendah jika dibandingkan pada kurun waktu 3 tahun terakhir. Menurut data yang berhasil dihimpun oleh Dinas Ketahanan Pangan dan Pertanian Kota Surabaya, tangkapan ikan pada tahun 2018 sejumlah 8.151,50 ton. Pada tahun 2019 terjadi penurunan dengan total tangkapan ikan sejumlah 7.179,60 ton. Penurunan kembali terjadi di tahun 2020 dengan jumlah tangkapan sebanyak 7.179,60 ton.

Hasil tangkapan ikan di kota Surabaya tidak hanya berasal dari laut, namun juga berasal dari darat yang terbagi atas beberapa tempat penangkapan diantaranya Tambak, Air Tawar, Perairan umum dan karamba. Tempat penangkapan yang menghasilkan jumlah paling tinggi adalah dari tambak dengan total tangkapan sejumlah 7.838,46 ton pada tahun 2020. Jenis ikan yang paling banyak diproduksi adalah Ikan Bandeng dengan total tangkapan sejumlah 6.081,29 ton. Hasil tersebut merupakan jumlah tertinggi dalam kurun waktu 5 tahun terakhir.

Terdapat beberapa jenis ikan air tawar yang ditangkap diantaranya Tawes, Tombro, Mujair, dan lain-lain. Dari sektor air tawar, hasil tangkapan pada tahun 2020 sejumlah 953,25 ton. Sedangkan dari perairan umum yang tersebar di beberapa titik di kota Surabaya menghasilkan tangkapan sejumlah 106,5 ton pada tahun 2020. Jumlah tersebut mengalami kenaikan jika dibandingkan pada tahun 2019 sejumlah 101,2 ton. Pada tahun 2020 tempat penangkapan karamba didominasi oleh tangkapan ikan lele sejumlah 115,89 ton.

Data Statistik Banyaknya Nelayan, Pengusaha Tambak dan Rata-rata Pendapatannya

Tabel: 05.03.01 Banyaknya Nelayan, Pengusaha Tambak dan Rata-rata Pendapatannya

Tahun	Nelayan			Pengusaha Tambak		
	Motorisasi	Tradisional	Jumlah	Rata-rata Pendapatan	Jumlah	Rata-rata Pendapatan
(1)	(2)	(3)	(4)	(5)	(6)	(7)
2020	1.420	533	1.953	2.921.423	781	4.879.596
2019	1.393	652	2.045	2.870.609	781	4.784.739
2018	1.414	652	2.066	11.000.000	781	12.000.000
2017	1.660	606	2.266	10.800.000	781	11.650.000
2016	1.660	466	2.266	6.101.336	781	5.867.664
2015	1.660	357	2.017	5.687.335	900	5.486.772
2014	1.681	348	2.029	5.487.956	900	5.387.445

Sumber : Dinas Ketahanan Pangan dan Pertanian Kota Surabaya

Data Statistik Banyaknya Penangkap Ikan Menurut Jenisnya

Tabel: 05.03.02 Banyaknya Penangkap Ikan Menurut Jenisnya

Penangkap Ikan	2014	2015	2016	2017	2018	2019	2020
(1)	(3)	(4)	(5)	(6)	(7)	(8)	(9)
1. Jaring Insang	2.868	2.914	2.934	2.946	2.960	2.974	2.974
2. Perangkap	484	484	484	490	530	1.750	1.780
3. Pancing	1.043	1.023	1.050	1.050	1.070	1.030	1.030
4. Lainnya	54	54	54	50	50	50	50

Sumber : Dinas Ketahanan Pangan dan Pertanian Kota Surabaya

Data Statistik Produksi Ikan Laut dan Ikan Darat (Ton)

Tabel: 05.03.03 Produksi Ikan Laut dan Ikan Darat (Ton)

Tahun	Laut	D a r a t				Jumlah
		Tambak	Air Tawar	Perairan Umum	Karamba	
(1)	(2)	(3)	(4)	(5)	(6)	(7)
2014	7.292,45	6.542,09	1.033,02	277,02	140,76	7.992,89
2015	6.840,06	6.785,15	1.101,27	88,49	139,18	8.114,09
2016	10.578,30	6.915,03	1.116,48	93,38	144,82	8.114,43
2017	8.416,60		8.160,23			16.576,83
2018	8.151,50		8.291,41			16.442,91
2019	7.179,60		8.491,22			15.670,82
2020	7.592,50					9.014,11

Sumber : Dinas Ketahanan Pangan dan Pertanian Kota Surabaya

Data Statistik Produksi Ikan Laut Menurut Jenisnya

Tabel: 05.03.04 Produksi Ikan Laut Menurut Jenisnya (Ton)

Jenis	2015	2016	2017	2018	2019	2020
(1)	(2)	(3)	(4)	(5)	(6)	(7)
1. Udang Putih	300,96	2.310,70	1.422,60	1.179,60	817,60	529,80
2. Teri	253,07	929,70	773,30	457,10	285,70	161,00
3. Manyung	396,73	512,80	705,70	784,10	1.248,50	1.405,00
4. Rajungan	335,17	2.294,40	1.329,30	1.122,50	1.284,80	755,00
5. Pari	287,28	389,70	388,40	395,90	295,10	267,00
6. Belanak	1.272,25	2.095,10	1.887,40	1.902,70	1.897,10	2.479,20
7. Kerang	239,41	286,10	548,70	621,60	258,80	783,10
8. Lain-lain	690,88	-	-	412,20	217,70	-
9. Kepiting	184,69	526,90	637,40	613,20	242,80	256,40
10. Simping	177,84	-	-	-	-	-
11. Gulamah	1.928,88	1.232,90	723,80	662,60	631,50	735,70
12. Layur	75,24	-	-	-	-	-
13. Peperak	225,71	-	-	-	-	-
14. Cumi-cumi	96,73	94,79	88,91	-	-	-
Jumlah	7.291,45	6.840,06	10.578,30	8.416,60	8.151,50	7.179,60

Sumber : Dinas Ketahanan Pangan dan Pertanian Kota Surabaya

Data Statistik Produksi Ikan Darat Menurut Tempat Penangkapan dan Jenis Ikan (Ton)

Tabel: 05.03.05 Produksi Ikan Darat Menurut Tempat Penangkapan dan Jenis Ikan (Ton)

Tempat Penangkapan/ Jenis Ikan	2015	2016	2017	2018	2019	2020
(1)	(2)	(3)	(4)	(5)	(6)	(7)
1. Tambak						
- Bandeng	4.849,97	4.946,97	5.000,37	5.045,36	5.645,18	6.081,29
- Udang Putih	304,96	304,23	464,72	362,64	436,88	498,54
- Udang Windu	243,62	247,28	229,08	230,21	236,73	255,85
- Udang						
Vannamei	870,29	885,95	745,81	824,98	931,09	1.002,78
Lain-lain	516,31	525,60	358,70	493,39	-	-
Sub Jumlah	6.785,15	6.915,03	6.798,68	6.956,58	7,249.98	7.838,46
2. Air Tawar						
- Tawes	13,78	13,78	14,52	13,44	12,43	12,91
- Tombro	10,89	11,01	14,90	10,69	8,1	8,25
- Mujair	0,62	0,65	0,69	2,29	7,21	7,94
- Lain-lain	1.075,98	1.091,04	1.103,22	1.078,52	986,43	924,15
Sub Jumlah	1.101,27	1.116,48	1.133,33	1.104,94	1.014,17	953,25
3. Perairan Umum						
- Tawes	25,66	22,90	20,8	20,8	22,4	22,8
- Tombro	-	-	-	-	-	-
- Mujair	13,27	15,60	20,3	18,9	21,8	32,6
- Lain-lain	49,56	54,88	52,9	52,1	57	51,1
Sub Jumlah	88,49	93,38	94	91,8	101,2	106,5

Tabel: 05.03.05 Lanjutan

Tempat Penangkapan/ Jenis Ikan	2015	2016	2017	2018	2019	2020
(1)	(2)	(3)	(4)	(5)	(6)	(7)
4. Karamba						
- Nila	-	-	-	-	-	-
- Patin	-	-	-	-	-	-
- Lele	139,18	144,82	134,22	138,09	125,97	115,89
- Lain-lain	-	-	-	-	-	-
Sub Jumlah	139,18	144,82	134,22	138,09	125,97	115,89
Jumlah	8.114,09	8.176,43	8.160,23	8.291,41	8.491,22	9.014,10

Sumber : Dinas Ketahanan Pangan dan Pertanian Kota Surabaya